原発事故20年 チェルノブイリに暮らす

「働いて、働いて、ここまでにした家。放射能なんて何ともない」

「日本人が来てくれるなんて、何日でも泊まっていっておくれよ」。裏の畑で採れた作物の料理で歓迎の宴を開いてくれたナージャおばあさん

チェルノブイリ原発事故が起きる二十年前まで、二百五十世帯が暮らしていた村は、十九世帯だけとなっていた。ベラルーシ南部のグバレービッチ村。深刻な放射能汚染のため、今も避難勧告が出されているが、移住を拒んだり、勝手に空き家に住み着いたりして人びとが暮らしている。その一人、七十二歳になるナージャおばあさんの家に同居して、人々の生活ぶりや事故への思いを探った。文中敬称略。（潮川裕樹、写真も）

住み慣れた故郷 疎開を拒み孫と2人

「何て酒の飲みっぷだい。一気っ！三杯飲み干すんだよ。健康のため、家族のため、あとは、われらが大祭壇のために」

チェルノブイリ原発から約五十キロ北にあるベラルーシのグバレービッチ村。その一軒、ナージャ・ソーラの自宅に、しばらく滞在させてもらえることになった。寒冬期に、歓迎してくれたナージャはウオッカを手に上機嫌だった。

■キノコ採取禁止

目がくらむほどきつい酒。とりやハムやクラスを空けると、ほおに赤みとともに陽気だ。

「本当に日本人が泊まりに来るのかと心配でね。眠れなかったよ」。そう言うと、また、なみなみと酒を注ぐ。「放射能なんて何ともない。ウオッカさえ飲んでいれば、大丈夫さ」

テーブルには、食べきれないほどたくさんの料理が並ぶ。ふかしたジャガイモ、キュウリ、トマトの酢漬け、キノコと豚肉のいためもの。裏の畑で育てた野菜と、胸を張る。

国中が森に覆われたベラルーシでは、多くのキノコが採れる。スープやサラダなど料理法も多彩だ。ただ、放射性物質が蓄積されるので、汚染地域での採取は禁じられている。

「キノコは畑で採れませんよね」

「隣町で買ったのさ。森で採ったりしないよ、私らは」。やけに「私」を強調する。村には、森のキノコをドイツなどへ売り払う連中もいたからだ、という。

■事故前は250世帯

原発事故の前、村には二百五十世帯が暮らしていた。二年前のあの日、近くの幹線道を数多くのトラックやバスが原発のある南へと走り去って行った。数日後、真っ白い服を着た男たちが、村中の家や道路を洗い流した。村人が強制的に命じられたのは、さらに後のことだ。

ナージャは事故の翌年、夫を肺んで亡くした。「ミーシャ（亡夫）は、ヘビースモーカだった。放射能汚染のせいじゃない。事故の影響を問う声に首を振る。「だけどこのせいさと同じ思いを繰り返す。それでも、「夫の死が事故の補償対象になるか、国に申請したよ。だめだったがね」。そう言って、大笑いする。

事故後、政府から近くの街やニキにアパートをあてがわれた。だが、住み慣れた故郷を離れれず、移住を拒否した。同様に居残った人もいたが、一人、また一人と故郷を後にした。

「隣に住んでた女性は、移住先で『チェルノブイリから来た新参者』と言われてね、病気で死んでしまったよ」。興奮してまくし立てる。「はいっ、はい」と相づち打つ。

疎開を拒んだり、街から舞い戻ったりして、汚染の街や村に住み続けるよう命じ、「サマショール」と呼ぶ。人たちの家は、柱が傾いた廃屋を想像していた。ところが、ナージャの家は実に立派だ。台所のほか、部屋が六つある。

家畜小屋や、野菜の貯蔵庫。車はないものの、ガレージまである。ガスはプロパンだが、電気、電話も通じる。きれいに掃除しているからなのか、こまめに掃除しているからなのか、

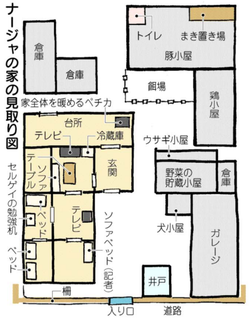

ナージャの家の見取り図
セルゲイの誕生祝い

喜ぶ。「働いて、働いて、家をここまでにしたよ」。手を掲げて、彼女の指はどれも太かった。事故、旧ソ連崩壊による混乱の中、故郷で農作業や畑を耕しながら生き抜いてきたという。

■隣村に徒歩通学

ナージャは、十五歳になる孫のセルゲイと暮らす。父親は村内に住むナージャの三男。同じ名前のセルゲイ（33）だ。寒が終わるころ、孫のセルゲイが帰宅してきた。数ヶ離れた隣村の学校まで歩いて通っている。ナージャが夫と共に暮らす家に用事を言い付けたり、私はどうだい、こんなに元気だよ。」興奮してまくし立てる。「はいっ、はい」と相づち打つ。

屋内は清潔感に満ちている。

「いい家ですね」。そう言うと、「そうだろう、何日でも泊まっておくれよ」と顔をくしゃくしゃにしてこたえた。

薄明かりの下で宿題をするナージャおばあさんの孫セルゲイ。物理が得意だという

薄気味が悪い廃屋は目立つ。「ここは十年前まで商店だった。買い物に来たのを覚えているよ」。隣は文化会館跡。事故前は村の若者がダンスやスポーツを楽しんだという。独ソ戦の戦勝記念碑にはセルゲイの曾祖父の名が刻まれていた。

そんな村が静かで、寂寞だという。性格のかもしれないが、若いのにやけに落ち着いている。

帰宅すると、セルゲイの父と妻のタチアナ（33）が来ていた。妊娠中のタチアナは、生まれてくる子どもを心待ちにしている。

父のセルゲイは、首都ミンスクの捉装工場で働いている。

「ロシア各地に出張に行ったと」と胸を張る。「ロシアの職業を聞いてもはっきりしない。昔話はやめてくれ」。やっぱりを切ったタチアナが「主人なんでしょ」。そう言った後は、黙って茶をすすまった。

父は事故後、ミンスクに出て結婚した。男の子が生まれる。だが、結婚生活はすぐに破たんした。ナージャが当時六歳の孫を引き取った。その父は許せず、再婚しタチアナと帰郷し、空き家に住み着いた。タチアナは、