中國新聞
発行所 中國新聞社
広島市土橋町7番1号
© 中國新聞社 1976

首相の広島発言で波紋

石田訴訟判決
被爆者に厳しい国の限定解釈

六日、広島市の平和祈念式に初めて参列した三木首相は「核廃絶の訴えは、被爆国民としての日本民族の人類に対する責任である」と言い切った。しかし、その後の記者会見で首相は、被爆者問題について多くを語らなかった。「石田原爆訴訟は控訴しない方針で検討中」「被爆者援護は、原爆二法の充実で国としての責任を果たしたい」―がすべてだった。そして、同席の田中厚相が大半を補足して明らかになった「控訴しない方針で検討中」の内容は、あくまでも対象を原告石田明氏個人の白内障に限定し、石田原爆訴訟の判決が仮に確定しても、現行の認定制度を改めたり、その基準を拡大する考えはないというものだった。厚生省は今後、同じような認定申請が被爆者から出た場合は、ケース・バイ・ケースで処理していく方針といわれる。(夕刊一部既報)

【2・15・18・19面に関連記事、3面に写真特集】

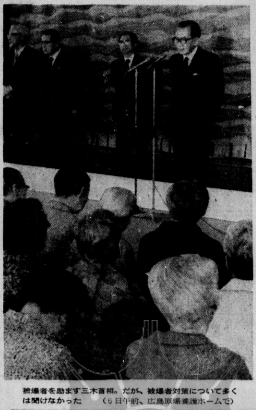

被爆者を励ます三木首相。だが、被爆者対策について多くは聞けなかった(6日午前、広島原爆養護ホームで)

原爆症認定問題

原告だけに適用
石田さん 私一人の問題でない

広島県庁で…三木首相。…

長崎でも被爆者と
首相日程決まる

政府は六日、九日の長崎市原爆犠牲者慰霊・平和祈念式典に出席する三木首相の日程を発表した。

それによると、首相は九日午前七時五十五分羽田発の全日空特別機で出発し、同九時四十分長崎空港到着。十時五十分から始まる式典に出席した後記者会見、被爆者団体などの陳情を受け、さらに午後二時三十五分から三十分間「恵みの丘長崎原爆養護ホーム」を慰問。午後四時四十分に長崎を出発し、六時半帰京の予定。

決戦近い自民抗争
解散へ日程編成 執行部
反三木派 中曽根氏に照準

来週にも第二波逮捕
全日空ルート収賄高官

岩狭 得治

高官さらに追及 法相示唆

福島県汚職
木村知事を逮捕
土地開発で500万円収賄

木村 守江

臨時国会 遅れに不満
国鉄総裁語る

国家公務員の給与
約6.5%アップか (定昇抜き)
人事院10日勧告へ

天風録

きょう20ページ
広島での原水禁大会幕閉じる (2面)
写真特集 "ヒロシマの心" (3面)
タイとベトナムが国交樹立 (4面)
映像で問う平和と悲しみと… (15面)
首相に訴えた被爆者の生の声 (18面)
ついに落ちた"福島の法皇" (19面)

高級紅茶の代名詞
トワイニング紅茶
つねに世界の一流食品をお届けする 片岡物産
TWININGS

奥さまの雑誌 ミセス 9月号発売!
文化出版局 ●480円
●特集 既製服とあなた
きものの子抱き縞
特選 真珠の似合う服
ミセスの旅 函館旅情記 晩夏の海 奥村土牛
料理 銀閣朱膳 福知千代
簡便午食
アンティークと庭に凝った家
生活特集● まとめ買い
ヨーロッパの住いに学ぶ アルベール・カミュ 朝吹登水子
フランス文学散歩
近松物語の女たち 博多小女郎 水上勉
ある歴史の線 和平工作 犬養道子
秋山ちえ子の大好評エッセイ!! 大晦日のローストビーフ 23の物語

スタイル特集 初秋から秋いっぱい着られる街着
スカーフのおしゃれ
簡易洋裁 流行のジャンパードレス
シンプルなヘアースタイル集
9月の旅 パリ私のおしゃれ散歩
特集 北欧の自然味豊かなインテリア
プランターでつくる秋野菜
残暑の懐石くずし 中谷文雄
よみもの
新連載小説 おんなの魅力総点検… 小島政二郎
特集 芥川龍之介
まい日が新しい奥さまに
9月号 480円 鎌倉書房
マダム